

cerca in MedPop Web

vai

altri *Motori di ricerca*

MedPop



4.5 Malattie linfatiche ← PT

⋮

Patologia e terapie

[🔍](#) [🏠](#) [.php](#) [.html](#) [.pdf](#) [GoogleDocs?](#)
[Patologia](#) [Terapia](#) [Linfatico](#) [Immunitario](#)

→ [Sintesi AF 4.0](#) [Sistema linfatico AF 4.19](#) [Indice MmP 15](#) [CSA: Sistema linfatico](#) [Lucidi Malattie linfatiche MmP 15.2](#) [Ricettario linfatico / Immunitario](#)

4.5 Malattie linfatiche indice (sopprimi)

1. [Malattie linfatiche](#)
2. [Tonsilliti \(angine\)](#)
 - 2.1 [Caratteristiche](#)
 - 2.2 [Forme di tonsillite e angina](#)
3. [Malattie della milza](#)
4. [Malattie dei dotti linfatici](#)
 - 4.1 [Linfangite](#)
 - 4.2 [Linfedemi](#)
5. [Malattie dei nodi linfatici](#)
 - 5.1 [Linfoma di Hodgkin \(granulomatosi linfatica\)](#)
 - 5.2 [Linfomi non Hodgkin](#)
6. [Ricettario sistema linfatico](#)
 - 6.1 [Tonsillite e angina](#)
 - 6.2 [Splenomegalia](#)
 - 6.3 [Linfangite](#)
 - 6.4 [Linfedemi](#)
7. [Annessi](#)
 - 7.1 [Immagini](#)
 - 7.2 [Impressum](#)
 - 7.3 [Commenti](#)
8. [Allegati](#)
 - 8.1 [Pagine nel gruppo Patologia e Terapie PT:](#)

Peter Forster & Bianca Buser

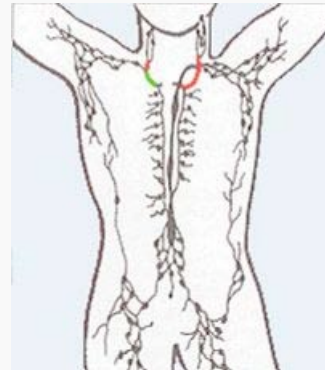

Cura, illustrazioni, collegamenti:
[Daniela Rüegg](#)

Versione precedente: → [Malattie linfatiche](#).

1. Malattie linfatiche

[Sistema linfatico it.Wikipedia](#) ◇ [Tonsille it.wikipedia](#) ◇ [Milza](#) ◇

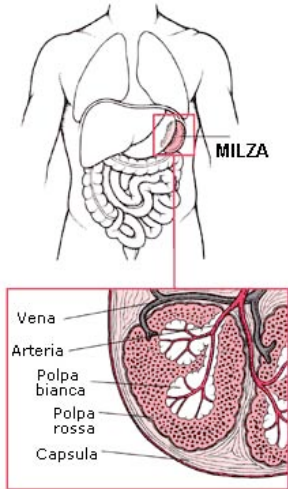

Le relative malattie si classificano come appartenenti a:

- Dotti e ghiandole linfatiche (linfa).
- Tonsille.
- Milza.

2. Tonsilliti (angine)

Infezioni delle tonsille con infiammazioni che restringono la gola (angina). Autonome o abbinate ad altre malattie infettive (p.es. influenza).

[Tonsillite it.Wikipedia](#) ◇ [Tonsillite angelini.it](#) ◇ [Tonsillite croniche salutedonna.it](#) ◇ [Tonsillite acuta it.health.yahoo.net](#)

2.1 Caratteristiche

Sono trattati i seguenti argomenti:

[Localizzazione](#) ◇ [Germi](#) ◇ [Sintomi](#) ◇ [Forme di tonsillite e angina](#) ◇ [Terapie](#) ◇

Localizzazione: Tutte le tonsille (palatine, faringee e linguinali), follicoli linfatici. Può colpire anche persone con tonsilectomia (solo palatine).

Germi: Batteri, virus, anche funghi. Importante: streptococchi tipo A. Infezione gocciolare.

Sintomi: Specialmente durante la deglutizione, mal di gola e dolore che si estende fino alle orecchie; linguaggio ottuso, gonfiore e dolore premendo sui nodi linfatici mandibolari.

2.2 Forme di tonsillite e angina

Sono trattati i seguenti argomenti:

Tonsillite catarrale ◊ Tonsillite follicolare ◊ Angina di Plaut-Vincent ◊ Tonsillite lacunare ◊
Angina da streptococchi ◊ Ascesso tonsillare ◊ Difterite ◊

Tonsillite catarrale: Rossore, ev. gonfiore.

Tonsillite follicolare: Follicoli linfatici delle tonsille gonfiate.

Angina di Plaut-Vincent: Placche unilaterali sulle tonsille associate a decomposizione. Pochi disturbi. 2 ... 3 settimane per la guarigione. Trattamento medico con antibiotici / perossido.

Tonsillite lacunare: Pus nelle cripte tonsillari. Sospetto di streptococchi.



Tonsillite

Angina da streptococchi

- Febbre > 39.5° C con dolor, rubor, tumor.
- Medico → antibiotici,
- Cave! arischio di complicazioni come otite media, cardite, nefrite, febbre reumatica, setticemia, scarlattina, ascesso tonsillare.

Ascesso tonsillare

- Dopo tonsillite, spesso unilaterale e con febbre accompagnata da brividi di scuotimento; ev. blocco della mandibola.
- Ispezione: gonfiore unilaterale di una tonsilla.
- Immediatamente ricorso al medico per le cure necessarie.

Difterite



Difterite

- Comincia spesso come tonsillite follicolare o lacunare,
- Poi, sopra le tonsille, si forma una pseudo-membrana grigiasta.
*
- Immediatamente dal medico per le cure necessarie.
!!!Terapie
- Le forme infettive virulenti (febbre, pus, pseudomembrana) sono trattate dal medico.
- Le forme più blande in naturopatia si trattano con "cravatte", "pediluvi", massaggi del tessuto connettivo e drenaggio linfatico.
- Si usa fare gargarismi con decotti di camomilla, salvia, echinacea →ric. A)
 - personalmente ho fatto buone esperienze con gargarismi composti da diversi oli eterici soluti in alcol e diluiti in acqua → ric. B).
 - Per prevenire infezioni secondarie (orecchio medio, seni nasali) a volte prescrivo delle inalazioni → ric. C).

3. Malattie della milza

La milza è coinvolta in molte malattie del sangue e/o infettive. Reagisce con aumentata attività: ipersplenismo e/o ingrandendosi: splenomegalia.

[Palpazione della milza books.google.ch](#) ◇ [Ipersplenismo msd-italia.it](#) ◇ [Splenomegalia medinterna.net](#) ◇

Sono trattati i seguenti argomenti:

[Palpazione della milza](#) ◇ [Ipersplenismo](#) ◇ [Splenomegalia](#) ◇ ◇ ◇

Palpazione della milza: Paziente messo sul fianco, gambe leggermente piegate, braccia dx. e sin. parallele al corpo. La mano sinistra del medico sostiene il bordo toracale inferiore, mentre la mano dx. fa la palpazione sotto l'arco costale sin.

Ipersplenismo: La milza decompone smisuratamente gli eritrociti. Nel sangue si nota anemia/leucemia/trombopenia e un aumentato numero di reticolociti (eritrociti immaturi). In casi gravi splenectomia. Non conosco trattamenti naturopatici, se non il trattamento della causa "a monte" (sempre se decifrabile).

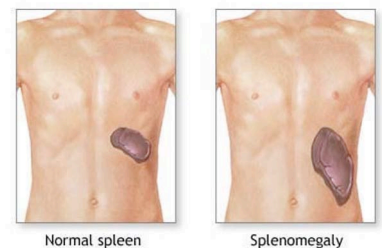

© ADAM, Inc.

Splenomegalia: La milza si ingrandisce a causa di processi "a monte". Trattamento della causa (se decifrabile). Mia nonna usava con successo la cort. Berberis → ric. D) e olio pepato → ric. E)

4. Malattie dei dotti linfatici



4.1 Linfangite

[Linfangite sanihelp.it](#) ◇ [Linfangite it.wikipedia](#) ◇



Linfangite

Infiammazione di un vaso linfatico, normalmente infettiva (anche allergica). Visibile una linea rossa che parte dal luogo dell'infezione verso il seguente nodo linfatico. Il nodo più vicino può gonfiarsi e essere dolorante; è probabile che di conseguenza la temperatura corporea aumenti.

- Trattata dal medico possibilmente con antibiotici e/o antiallergici (p.es. Kalzium-Sandoz).
- Articolazione da bloccare e infiammazione da bloccare con compresse fresche. In casi gravi si ricorre ad un risanamento chirurgico dell'infezione.
- In casi lievi, personalmente uso l'olio di Nigella e Enotera con Aeth di lavanda/melaleuca → ric. F).

4.2 Linfedemi

Gonfiore "pastoso" non doloroso di parti molli. Edemi recenti sono "premibili" e lasciano un "gibollo", detto "forea". In stato cronico si può indurire e inspessire fino all'elefantiasi.

[Linfedemi soslinfedema.it](http://Linfedemi.soslinfedema.it) ◇ [Linfedemi chirurgiavascolare.unina.it](http://Linfedemi.chirurgiavascolare.unina.it) ◇

Sono trattati i seguenti argomenti:

[Cause](#) ◇ [Terapie](#) ◇ [Controindicazioni al linfodrenaggio](#) ◇ ◇

Cause: Normalmente impedimento di vasi linfatici con cicatrizzazione in seguito ad operazioni, metastasi, radioterapie, linfoangite e traumi.

Terapie: Linfodrenaggio (massaggio speciale) che richiede una formazione specializzata. Spesso, uso di olio secondo → [ric. F](#)), uso di pomate come → [ric. G](#)), → [ric. H](#)) e trattamento sistemico come → [ric. I](#)).

Molti edemi non sono di carattere linfatico (asporto impedito di sostanze il cui smaltimento deve essere eseguito dalla linfa) ma provengono da:

- Reazioni allergiche/istaminiche.
- Ritenzione di liquidi "ormonali" (p.es. sindrome premestruale).
- Ritenzione di liquidi per disfunzioni renali.
- Accumulo di liquidi per disfunzioni cardiovascolari (permeabilità capillare, impedimenti vasali, insufficienza cardiaca, ipertensione).



Linfedema

Accertarsi attentamente della diagnosi prima di effettuare un linfodrenaggio, perché applicato p.es. su un edema proveniente da insufficienza cardiaca con ipertensione può essere fatale!

Controindicazioni al linfodrenaggio

- Accumulo di liquidi per disfunzioni cardiovascolari con ipertensione: l'asporto manuale di liquidi nel sistema circolatorio causa temporanea ipervolemia che può aumentare la pressione in modo rischioso e caricare notevolmente un cuore debole.
- Ipofunzioni renali: l'asporto manuale di liquidi nel sistema circolatorio causa temporanea ipervolemia che i reni malfunzionanti fanno fatica ad eliminare.

5. Malattie dei nodi linfatici



5.1 Linfoma di Hodgkin (granulomatosi linfatica)

Aberrazione maligna del tessuto dei nodi linfatici con formazione di granulomi con cellule caratteristiche (di Hodgkin).

[Linfoma di Hodgkin it.Wikipedia](#) ◇ [Linfoma di Hodgkin it.health.yahoo](#) ◇ [Linfoma di Hodgkin ematologia-milano.it](#)

Sintomi



Nodulo linfatico

- Inizialmente gonfiore indolore di gruppi di nodi linfatici (spesso del collo). Se si tratta di gruppi addominali, si scopre raramente la malattia.
- dolore dopo il consumo di alcol, prurito nei nodi infetti, spesso spleno e heparmegalia.
- Lo sviluppo in altri gruppi di nodi linfatici spesso è improvviso, con febbre e sudore notturno. Si riscontra una debolezza delle difese immunitarie.

Terapie: In clinica: ectomia dei nodi linfatici infetti; in stadi avanzati: radioterapia e/o chemioterapia.



5.2 Linfomi non Hodgkin

Simile a M. Hodgkin ma istologicamente senza le cellule caratteristiche di Hodgkin.

6. Ricettario sistema linfatico

Sono trattati i seguenti argomenti:

Tonsillite e angina ◊ Splenomegalia ◊ Linfedemi ◊

6.1 Tonsillite e angina

Infiammazioni delle tonsille.

Rp.: A) Tonsillite: gargarismi

Fl. Chamomillae
 Hb. Salviae
 Rad. Echinaceae angust. aa ad 100
m.f.species D.S. Infusione: 2 ct/tazza di acqua 10 min.
 gargarismi più volte al giorno.

[Abbreviazioni](#)



Echinacea

Rp.: B) Tonsillite: gargarismi

Aeth. Chamomillae gtt.V antiflogistico.
 Aeth. Melaleuca ml 2 antivirale, fungicida.
 Aeth. Menta pip. ml 1 corrigens, localanestetico.
 Aeth. Thymi ml 1 germicida ,localanestetico.
 TM. Salviae ad 50 antibatterico.
D.S. Scuotere prima dell'uso! 20 gocce in un sorso
 d'acqua. Gargarismi più volte al giorno.

[Abbreviazioni](#)



Melaleuca

Rp.: C) Tonsillite: inalazioni (preventivo infezioni secondarie)

Aeth Melaleuca
 Aeth Eucalipto
 Aeth Lavanda angust.
 Aeth Timo.
 Aeth Rosmarini aa 1
 Ol. Calendulae
 Ol. Nigellae ad 30
m.f.D.S. Inalazioni una volta al dì per la durata di 3-4
 settimane.

[Abbreviazioni](#)



Eucalipto

6.2 Splenomegalia

Ingrossamento della milza.

Rp.: D) Splenomegalia (sistemico)

TM Cort. Berberis (cave gravidanza!).

D.S. Ingerire 3 p.d. 1 ml.

[Abbreviazioni](#)



Berberis

Rp.: E) Splenomegalia (locale)

Aeth Pepe 2

Aeth Lavanda 01

Ol. Girasole ad 30

D.S. Spalmare dolcemente poche gocce 2 p.d. sulla regione della milza (arco toracico sin.).

[Abbreviazioni](#)



Pepe

6.3 Linfangite

Infiammazione di vasi linfatici.

Rp.: F) Linfangite (lieve, locale)

Aeth Lavanda gtt. X antibiotico.

Aeth Melaleuca gtt. X antivirale, fungicida.

Ol. Enotera 5 metab. prostagland.

Ol. Nigellae ad 10 antistaminico.

D.S. Spalmare dolcemente poche gocce 2 al giorno.

[Abbreviazioni](#)



Enotera

6.4 Linfedemi

Gonfiore di tessuto connettivo lasso non infiammatorio.

Rp.: G) Linfedemi (locale)

Aeth Geranio 01

Aeth Rosmarino 02

Aeth Incenso 01

Ol. Enotera 10

Ol. Girasole ad 50

D.S. Linfodrenaggio giornaliero usando l'olio.

[Abbreviazioni](#)



Geranio

Rp.: H) Linfedemi (locale)

Unguentum lymphaticum (PGM Arzneimittel D-8000 München).

D.S. Secondo indicazioni del produttore.

[Abbreviazioni](#)



Rp.: I) Linfedemi (locale)

Lymphdiaral Salbe und Tropfen (PASCOE - Pharmazeutische Präparate GmbH - D-35337 Griessen).

m.f.D.S. Secondo indicazioni del produttore.

[Abbreviazioni](#)

Rp.: K) Linfedemi (sistemico)

TM	Echinaceae		20
TM	Hydrastis		
TM	Galium aparines		
TM	Phytolaccae	aa ad	50 Osserv

D.S. 3 p.d. 2 ml

[Abbreviazioni](#)

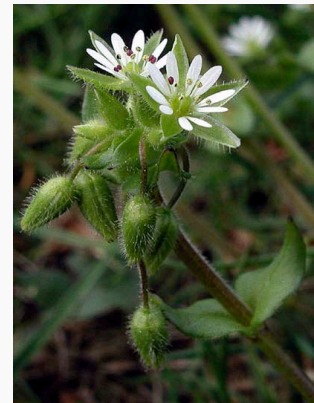

Galium aparines

7. Annessi

7.1 Immagini

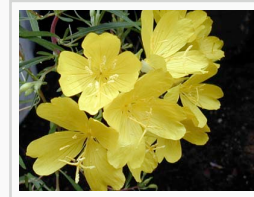
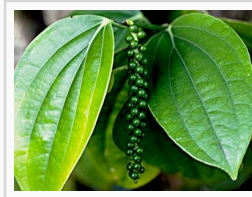
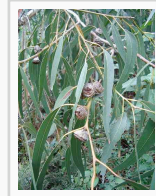
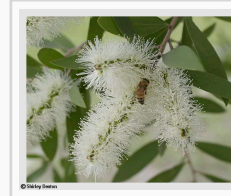
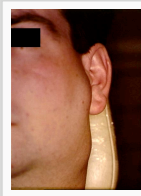
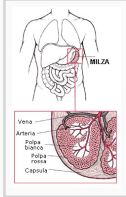
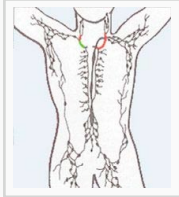

7.2 Impressum

3^a edizione

da Patologia e terapie MmP Vol.II PT

Autori e relatori:

Peter Forster, medico naturista NVS, docente di "Materia medica Popolare" e terapista di tecniche corporee

Bianca Buser, terapista di tecniche corporee, aromaterapia e fitoterapia applicata.

Versione web:

Illustrazioni, collegamenti e cura di **Daniela Rüegg**

Testo a cura di:

**Consuelo Pini,
Benedetta Ceresa, Mario
Santoro**

Impaginazione e stampa:

Laser, Fondazione
Diamante, Lugano

Cc by P. Forster & B. Buser
nc-!5-it

1^a edizione 1996 ◊ 2^a edizione 2000 ◊
3^a edizione 2010

7.3 Commenti

alla pagina PT / 4.5 Malattie linfatiche: ev. cliccare sul titolo per stilare dei commenti.



8. Allegati

8.1 Pagine nel gruppo *Patologia e Terapie PT*:

* Dispense MmP: Patologia & Terapie ◇ 0.1 Patologia generale ☹ ◇ 0.1.1 Mutazioni cellulari ☹ ◇ 0.1.2 #Mutazioni tessutali ◇ 0.1.2.1 Infiammazioni ☹ ◇ 0.1.2.2 Neoplasmi ☹ ◇ 0.2 #Malattie umane FTP 2 ◇ 0.3 #Introduzione alla psicopatologia PTO 3 ◇ 0.4 Fitoricettario popolare ☹ ◇ 0.5 #Terapia ortomolecolare PTO 4 ◇ 0.6 #Dietetica DT ◇ 1.1 Malattie infettive ◇ 1.2 Elementi di oncologia ◇ 2.1 Patologia e terapie dermiche: indici ◇ 2.1.1 Malattie e cure dermiche ◇ 2.1.2 Fitoterapia dermica ◇ 2.2 Malattie scheletriche ◇ 2.3 Malattie delle articolazioni ◇ 2.4 Malattie muscolari ◇ 2.5 Postura e movimento ◇ 3.1 Malattie del sistema nervoso ◇ 3.1.1 Diagnostica nervosa ◇ 3.1.2 Malattie del sistema nervoso centrale ◇ 3.1.3 Malattie di nervi periferici ◇ 3.1.4 Disturbi neurovegetativi ◇ 3.2 Malattie degli organi dei sensi ◇ 3.2.1 Malattie dell'occhio ◇ 3.2.2 Malattie dell'orecchio ◇ 3.3 Disturbi endocrini ◇ 4.1 Disordini del sangue ◇ 4.2 Malattie cardiache ◇ 4.3 Malattie vascolari ◇ 4.4 #Crollo circolatorio ◇ 4.6 Malattie immunitarie ◇ 4.7 #Patologia dello stress ◇ 5.1 Malattie respiratorie ◇ 5.2 Apparato digerente ◇ 5.2.1 Bocca - esofago - stomaco ◇ 5.2.2 Intestino - infezioni - parassiti ◇ 5.2.3 Fegato - cistifellea - pancreas ◇ 5.3 Patologia metabolica e alimentare ◇ 5.4 Malattie urinarie / renali ◇ 5.5 #Patologia idroelettrolitica ◇ 5.6 #Patologia acido-alcalinica ◇ 6 Patologia procreativa ◇ 6.1 Malattie e terapie genitali ◇ 6.1.1 Infezioni genitali e malattie veneree ◇ 6.1.2 Disordini dell'apparato genitale femminile ◇ 6.1.3 Disordini dell'apparato genitale maschile ◇ 6.1.4 Fitofarmaci per l'apparato genitale femminile ◇ 6.1.5 Fitoterapia genitale ◇ 6.1.5a Immagini ricette: Malattie genitali ◇ 6.2 Crescita e sviluppo ◇ 6.2.1 Gioventù ◇ 6.2.2 Età avanzata ◇ 6.3 Patologia genetica ◇ Modulo/Titolo ◇ Sabbiera patologia ◇



Domini di MedPop

CSA
Enciclopedia
Forum
Immagini
MedPop
Novità

Redazione



© Cc by P. Forster & B. Buser nc-2.5-it

Proveniente da <http://pforster.no-ip.org/~admin/pmwiki/pmwiki.php/PT/45>
 Pagina creata il , ultima modifica May 15, 2010, at 07:45 PM